京城日報
夕刊
八月十四日（日）
發行所 京城府大平通一丁目 合資會社 京城日報社

政治的効果を考慮し 四千五百萬圓容認
各省の復活要求八千萬圓に 對し削減削除を方針とせず
省議で決定し閣議へ

【東京電報】非常時對策豫算大藏省査定案に對し、各省は夫々復活要求の態度を決定し十三日朝來主計局に各省會計官參集、夜に至るまで折衝した、復活要求額は八千萬圓以上に達してゐるが議會時日切迫のため大藏省は十三日中に大體の交渉を纏める必要があるので、同夜九時半から省內に豫算省議を開き堀切、黑田兩次官、上塚參與官等首腦部會議の結果左の如く態度を決定した

一、當初原案本年度一億二千七百餘萬圓の豫算は寡少なりとして各方面の非難あり、政治的効果を期待する爲めには總額を增加する必要あること

一、今回は必ずしも削減削除を方針とせず出來る限り復活要求を容れること

一、十五日迄に原案全部を確定して印刷に附す必要あり、此の際適當に妥協するの外なし

斯くて四千五百萬圓の復活を承認するに決した、主要なるは內務、農林兩省で陸海軍、遞信之に次ぎ豫算總額一億七千二百萬圓で十六日の閣議にて最後の決定を見る豫定である

農林省の復活要求
千廿五萬五千圓承認

【東京電報】農林省は七年度追加豫算七千二百五十六萬二千圓を要求せる處、大藏省より僅に三千二百七十八萬九千圓を承認せられたるに過ぎず、爲めに千六百四十萬圓の復活要求を爲し十四日に至りその內千二十五萬五千圓の復活を承認され、農林當局も之を認めることとなつた、復活承認の主なる費目左の如し

一、農業土木費八百十六萬二千圓
總額二千七百四十七萬二千圓
一、製糸業法施行に要する經費 七萬圓
一、農村經濟更生施設費 百七十五萬圓
總額 三百十四萬八千圓
一、米穀現在高調査費 三萬二千圓
總額 十三萬二千圓

遞信省の分
九百五十四萬圓

【東京電報】遞信省所管の復活要求總額は一千四百九十萬圓であるが大藏當局と折衝の結果大藏省に於いて九百五十四萬圓（內本年度分二百十八萬五千圓）の復活を承認するに決し、同時に遞信當局の同意を得るに至つた、尙大藏省査定の內容は左の如し

總額 一億二千二百五十萬圓
內本年度 三千八百七十五萬圓
內譯
古船解體と新造船補助費（三ケ年繼續）總額一億一千百四十萬圓
東京、札幌間航空路開拓費（二ケ年）一千九十萬圓
因に福岡飛行場新設費は不承認

【寫眞】（上）滿蒙博入口に押かけた觀衆（中）抽籤口の光景（下）福引三等の西大門小學校の安本源二郎君

鮮米買上げの主體は 總督府であり度い
產金事業の爲大資本團を要望
有賀頭取の歸來談

鮮米擁護に適當問題に種々活動を續けてゐた有賀殖銀頭取は、國行株主總會をひかへて十四日朝、急遽歸城した同氏は語る

【外地】米管理問題に關して當局の主大な活動もあり、民間よりの切實な運動もあつたので、外地からは唯一人の顧問である私も實に活動しやすかつた、先般の第一回顧問會議での決議が、農林省の外地米管理案の根幹をなした樣な譯であるが、その決議內容は勿論根本方針たけを決めたもので、收容倉庫、買上資金、買上數量又は買上手續等の細目には觸れてゐないが、更に今後我が朝鮮に取つては心配無用となつた

【即ち】出來秋に際して移出米が一時に氾濫することが內地に取つて最も苦痛なのだからこれを平均的に移出する方法を講ずれば足ると云ふので、從つて經濟的統制の程度で、買上管理等は絕對に國行されまいと思ふ、買上資金や數量は多い程總督府よりも總督府であることに越したことはない、買上主體は朝鮮のために今回の第二次議會後再び東上するとにならうと思ふ

【產金】要綱は現下の不安定な財界の基礎確立に大なる役目をなす產金事業そのものは民間で大資本團體を作り着手すべきであらうと思ふ、拓務大臣には資本數億圓の大會社案を進言し、大藏大臣に年產額二億圓以上を目指す朝鮮、臺灣、北海道及內地東北地方に亘る產金計畫の樹立を進言して來た、更に私自身としては殖銀でも產金金融の如きは大いにやるべきだと思ふが、現在の我が銀行集會所、東拓、滿鐵その他個人的知り合方面にまで大いに說きつくして來た、拓務大臣、大藏大臣は大いに共鳴し、東拓滿鐵も大いに積極的に活動する決意を示してゐた、私見からすれば國家補助等はする要はないが、產金事業の指導、國營精鍊所の設置、ドレヂャその他の機械の製作、資本動員の斡旋等をやるべきであると思ふ

【今回】東上に際しては背物見本を持參して拓務大臣、大藏大臣、陸海軍大臣及びそれ等各省主要者を初め東京

吉林紙幣の 八億元を燒却す
中央銀行が極力回收中

【新京十四日發電】滿洲財界の癌といはれる吉林省北滿の濫發した紙幣は中央銀行にて鋭意回收に努めつゝあるが、十三日吉林省紙幣八億元を燒却處分に附した、中央銀行では回收次第段々燒却することになつてゐる

張家沒落の 後始末旅長會議
相應に悲痛を極む

【北平十三日發電】錦州東北軍各旅長等は十三日午前旅長會議を開き學良下野後の河北軍事政治問題、今後の處置につき協議した、父子二代に亘る張家の沒落を眼前に同席の各旅長等の會議は悲痛を極めたと言はれてゐる

斷末魔の義勇軍 俄然通遼を包圍
危險狀態に陷る

【奉天十四日發電】武器彈藥の缺乏に苦しみつゝ斷末魔のあへぎを續けてゐる抗日義勇軍は、十二日俄然活動を開始し通遼七十支里一帶は義勇軍に包圍され危險狀態に陷つた

後繼內閣の首班 蔡元培說が有力

【上海十三日發電】佛租界ドイツ病院に入つた汪精衞は其後病院より姿を消し行方不明のところ杭州莫干山にて靜養中なること判明した、蔣介石派の要人は汪を引留むる事不可能なるを見越し、後繼內閣首班の詮衡を正式に開始したが、後繼者は蔡元培說最も有力である（寫眞は蔡元培）

鮮共同保管資金 補助額決定
經費約百十三萬圓餘

【東京電報】農林省では朝鮮米價低落防止のため府縣に於ける鮮共同保管助成金に對し最高八割を限度として補助金を與へ、全國の要救濟圓三千七百萬石の二割を共同保管せしむることに決定、これに要する經費百十三萬八千圓を七年度追加豫算として要求大藏省の諒解を得たのでいよ〳〵來るべき臨時議會に提出することとなつた

兩巨頭の 史的會見
ヒ氏は閣外で應援 首相はパーペン氏

【ベルリン十三日發電】ヒトラー氏は十三日朝フオン・パーペン首相及國防相シュライヘル氏と各別に會見の後パーペン首相に伴はれ同日午後四時ヒンデンブルグ大統領を訪問しドイツ將來の運命を決すべき重大なる歷史的會見を行つた、しかして大統領官邸におけるヒンデンブルグ氏とヒトラー氏の此會見は僅々二分で終り其結果フオン・パーペン首相は依然宰相の位置に止りヒトラー氏は閣外に在つて同內閣を應援補強することゝなつた

支那御用外人記者の活動
リ卿に影響せん

【北平十三日發電】聯盟調査團は支那側の報する報告書結論なるものを憶測に過ぎぬと否認してゐるが、支那政府御用外人記者が聯盟調査團に接近して暗中飛躍してゐる事は事實で、この策動がリツトン卿の態度を左右する危險は相當あるが、調査團一部では滿洲國問題其他遠東問題內解決をつける外なしとして居り。調査委員中意見の一致をもに一致してゐない

【內地】財界の見透しに關しては最近の米財界の著しき好轉、國際市場の立ち直り趨勢や、時局救濟によるインフレーション氣構へ等を思ひ合せると景氣立ち直りの第一歩を愈よ踏み出しかけたものでないかと思はれる、當行社債に關しては今のところさし當り資金の新規必要がないのと財界の現狀ではまだ金利が安定してゐないから新規發行をやらうとは思はない

國銀行界一般の空氣が未だそれに達してゐないから急速には行はれまいが、その內機を見て殖銀條例の改正による產金金融の取扱ひや產金事業のための傍系會社の設立を總督に進言しようと思ふ、產金問題について もそのうち又東上することになるかも知れない

パパもママも微笑む 子供福引デー
賞品を抱へて駈込む子供等
今晚も續いて擧行

イソ〳〵とお子さんの手をとつたお父さん、お母さんが切符を買つて入口に驅け込む、切符を半分ちぎつて貰ふ、つゞいて福引券をお子さんにお渡しする……もう父チャンも母チャンも坊チャンも嬢チャンも皆くじなしのおみやげが貰へると大喜びでコドモの國に紛れ込む、最下等七等でもキャラメル、手帖、鉛筆、コドモの乘車券がお好み次第に貰へるのだ、無邪氣なお子さんが賞品を抱へて來る傍らにお父さん、お母さんの嬉しい笑ひ顏が見える……まことにけふ十四日の滿蒙博は『滿蒙子供福引デー』で家庭氣分のほゝゑましい場面が展開されたが、果然この特別の催しで觀衆は一時に押しかけ、觀衆の入場は開始時刻から二百に餘る入場者で正門に雜の開くを待つてゐるほどすばらしい盛況であり、早くも午前中に三千を突破する景氣であつた、しかも天候は灼熱の陽光も雲に遮られ涼風さはやかにふく未來にない絕好の行樂日和、人足は自然に滿蒙博に溢れて、來る電車、來るバスみな夥しい人を滿載して吐いて行き、午後一時——二時と時間の經つにつれ殺數的に入場者は殖えて行くのであつた、福引賞品は午前中に早くも黃金町一丁目二〇五、西大門小學校六年生安本源二郎君が三等を引當てたのを筆頭に五等、六等數枚が出たが、さすが『子供福引デー』だけに引換所を中心にコドモの國は大賑な賑やかさで賞を片手にブランコに乘るもの、滑臺に上るものなど餘なりの有樣であつた
なほこの福引デーは今夜も〳〵引續き行はれる

今晚の餘興は 大阪ニワカ

餘興場を一巡した納涼かた〴〵の觀覽者を喜ばせる、博覽會今夜の餘

滿蒙博點景

◇……日曜日のお休みを利用して十四日の滿蒙博には京城近在の學校の百名といふ大團體をはじめ釜山商業學校生徒五十名、その他團體客で賑はつた
◇……けふの子供福引デーにビクターから童謠レコード十枚の寄贈があつた
◇……DK特設館の國上大スピーカーはオリムピック最終日の水上競技を擴る日のニュースや甲子園の野球を放送し前面にスポーツファンを集めてうならせてゐた

興け、二三日前催して、入場者に大好評を博した大阪ニワカを今晚は顏觸も新たにこつた出演者の身振り着振りに觀覽者も思はず腹を抱へ喝采を博することと受合である

大賣出しの 景品買入れ
十六日正後迄 商工會議所で

新興滿蒙博覽會協賛大賣出會は既報の通り愈々成立し目下着々準備を進め二十日より全市を擧げて景品附大賣出しを決行し滿蒙博氣分を盛ることとなるが此れが景品は相當莫大な金額に上る見込みであるため、協賛大賣出會は此の景品を全部京城の各商店より購入することに決定した、此の爲め景品として適當な商品手持ちの向は最低單價を附し現品を十六日正午迄商工會議所內の同會に提出され度いと

愈よ內務省で 警官身分保障に
警保局會議で案を決定す

【東京電報】官吏身分保障令案は通過の見込みがついたので內務省は警官身分保障に乘出し十三日警保局會議で案を決定、可及的速かにこれが實現を期する事となつた、警保局案に依ると巡査は全然休職制を廢止す併年制に依り又巡査分限委員會を設け懲戒制度とし、更に警察官の懲戒制度を確立し身分保障に最も有效適切なる效果をあげんとしてゐるが、これが實現で警官は不安より救はれるだらう

米穀統制顧問 會議再開は秋口

米穀統制顧問會議は臨時議會の終了後開催するらしいがその時期は未定で有賀顧問の東上は秋口に入るだらうと

池田局長微恙

池田警務局長は微恙にて十三日より官舍に引籠静養

人

◇安井誠氏（殖銀秘書課長）十四日朝歸城
◇渡邊豐幸氏（殖銀東京駐在理事）同上入城朝鮮ホテルに當分滯在
◇上原平太郞氏（元第二十師團長政友會代議士）入城中のところ十四日午前十時京城驛發歸東
◇山本政治氏（東京文理大教授）十三日夕入城旭町屋へ
◇井上忠也氏（新任滿洲獨立守備隊司令官陸軍中將）赴任の途次十四日午後七時京城驛着列車で入城、一泊の上十五日午後七時三十分北行
◇上野藤雄氏（新任大邱地方法院判事）十四日朝入城
◇大內成美氏（大連市會議員）十四日朝入城朝鮮ホテルへ
◇片桐護郞氏（前步兵七八附步兵中佐）十六師團參謀に榮轉十四日午前十時京城發赴任
◇大橋新太郞氏（京紡社長）內金剛探勝のため夫人令孃同伴、十四日午前十時十五分京城驛發列車で出發、再入城は十八日頃の豫定
◇比田野勇夫氏（高岡高商教授）滿鮮視察の途次十五日朝入城の豫定

あすの天氣（15）

九州の東方海上にあつた颱風は稍南下して其の勢が少し衰へたが本邦の東海上から日本海に擴がり滿洲方面は氣壓配置不安定である全鮮は先づ曇りで所により小雨がある明日は曇つて夕立模樣がある

報	豫
十三日正午	曇
十四日正午	驟雨

撞球 …… 外交 …… 店員 …… 恩給 …… 電話 …… 恩給 ……

京日案內

資本金壹千貳百五拾萬圓
災火濱横
京城鍾路一丁目 京城支店

つめたい 滋養飲料
カルピス

最高級 ビクトリヤ 月經帶

公賣公告
一、不動產ノ表示 ……
昭和七年八月十五日
延海水利組合長 安岡莊藏

▽耳の病 耳の病氣に惱む人は……
實驗例無代送呈
東京大森局區內 阿波屋商店

旋風的人氣
キッコーマン醬油 本日ヨリ全鮮一齊景品附賣出
小樽一丁目每に花王石鹼三個入壹函進呈
祐
御近所の販賣所にてお求め下さい
絕好の機を逸せずお買上を

水泳日本の覇業遂に成る

千五百米決勝に 殊勳の北村少年
牧野も二着の譽れ 燦として輝く大記錄

【ロサンゼルス十三日發電】千五百米自由型決勝

一着 北村久壽雄(日)十九分十二秒四
二着 牧野正藏(日)十九分十四秒一
三着 クリスティ(米)十九分卅九秒五
四着 ライアン(濠)十九分四十五秒一
(以上オリムピック新記錄)
五着 クラブ(米)二十分二秒七
六着 タリス(佛)二十分九秒七

【經過】二百米で牧野トップ、二百五十米で北村よく出るこれに續き、ライアン三番、一米遲れてクラブ、タリスが泳ぐ牧野、北村遂にリードし、五百米で三番のライアンを二十米離す、この頃より牧野、北村スピードを增し、七百五十米で牧野トップ、一米遲れ北村更に十五米後れてライアン、ライアンより三米遲れてクラブ、更に二米遲れてタリス、クリスティ併行、千米で牧野、北村は三番のライアンを二十米離すクリスティ次第に出で、タリスを拔き、クラブと併行してライアンと迫ふ、牧野、北村益々好調、千二百米で三番のライアンを二十五米離す、この頃北村俄然ピッチを上げ牧野を押さへ、一米の差をつけてトップに出る、クリスティはクラブを拔きライアンに迫る最後の百米で北村ラストスパート物凄く牧野を二米拔き、ゴールに入り牧野も頑ばり遂に水泳界永久に讃ゆるべき大記錄を二人揃つて樹立した、この間にクリスティ、ライアンを拔いて牧野より二十七米遲れて三着、三米遲れてライアン四着、七米遲れてクラブ五着、タリスは北村より六十五米遲れて六着に落ちた

二百米平泳に 老雄鶴田優勝
小池は二着 中川は六着

【ロサンゼルス十三日發電】二百米平泳決勝

一着 鶴田義行(日)二分四五秒四
二着 小池禮三(日)二分四六秒六
三着 イルデフオンゾ(比)二分四七秒一
四着 ジータス(獨)二分四八秒
(以上オリムピック新記錄)
五着 アジャルデン(比)二分四九秒二
六着 中川重雄(日)二分五二秒八

【經過】七十五米迄は小池も半米の差で之に續く、鶴田、イルデフオンゾ、スパートトップより四米遲る、百米のターンで先頭のジータスに肉薄しつゝ進行し、小池一米遲れて二番、百二十米迄でジータスは鶴田、イルデフオンゾに拔かれ鶴田イルデフオンゾ火の出る樣な接戰を演ず、最後の五十米で鶴田力泳し見事イルデフオンゾを拔き少しく差をつけ、小池もラストスパート物凄く殘三十米でイルデフオンゾを拔き、鶴田に次ぎゴールイン、鶴田、小池、イルデフオンゾの差各々一米、

謙遜しながらも包み切れぬ喜び
朗かに語る四勇士

【ロサンゼルス十三日發電】千五百米でオリンピック新記錄を作つた

北村少年 は、プールから上ると新聞記者連の包圍攻擊を受けた、むつつり屋の北村君、たゞ夢中で泳ぎましたとばかり自慢顏もしなかつたが、最後の瞬間に早く吾が勝を知らせたいといふてニッコリした、次で

牧野少年 最初からリードする筈で頑張りましたが、北村君が後に續き外の連中を離したから樂に泳げました、自分の記錄も破り一二着共に日本のものとなり思ひ殘すことはありませんと喜び、更に二百米平泳に優勝した

鶴田選手 初めから小池君を拔け一等にするつもりでしたが、却つて自分が一等になつたのは小池君が花をもたしてくれたといふべきです、イルデフオンゾが一番手强く最後まで競合つた今日の記錄を出したのは、松澤監督の緊張した親切な指導のお蔭ですと謙遜し

小池選手 は無我夢中で泳ぎました、鶴田君が進んで引張るやうに泳いで樂にしたと喜んでゐる

壓倒的に勝つ
總得點六十六點 米國は卅九に止まる

八日間にわたる第十回オリムピック水上競技の各國得點順位は左の如くで日本は壓倒的に六十六點で斷然首位を占め、また選手個數より見れば競泳八種目中日本は四百米自由型を除く七種目を全部獲得これまた第一位で遂に常勝米國を蹴飛して世界水上の覇權を握つたのである

水上得點(終日)

(男子)

		累計
日本	二三點	六六點
米國	六點	二九點
佛國	一點	六點
比島	六點	六點
獨逸	三點	五點
匈牙利	―	四點
濠洲	三點	四點
加奈陀	―	三點
英國	―	二點
アルゼンチン	―	一點

(女子)

		累計
米國	二二點	四二點
英國	四點	一八點
濠洲	―	一三點
和蘭	―	一〇點
日本	―	七點
南阿	四點	五點
丁抹	―	四點
加奈陀	―	三點
佛國	一點	二點

女子四百米

【ロサンゼルス十三日發電】女子四百米決勝

一着 マヂソン(米) 五分二八秒五(世界、オリムピック新記錄)
二着 カイト(米)
三着 マーカル(南阿)
四着 クーパー(英)
五着 ゴダール(佛)
六着 フオーブス(米)

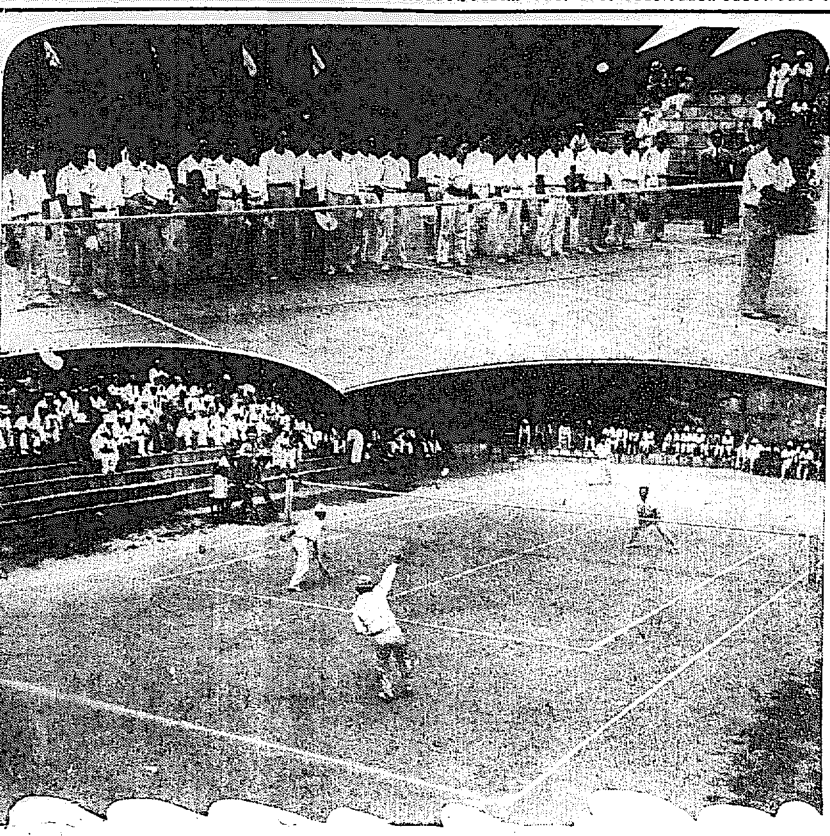
この熱戰(本社主催第九回全鮮庭球選手權大會、上は入場式、下は試合)

王座をめざして 強剛死力を盡す
半島庭球界の豪華版 第九回選手權大會の壯觀

本社主催第九回全鮮庭球選手權大會は、十四日午後一時から府內長谷川町鐵道コートにおいて舉行された、この日朝來降らず照らず絕好の庭球日和であつた、定刻一時、吉村委員を先頭に選手入場、兒島本社支配人よりベストを盡して悔いなき戰ひあらんことを望む旨挨拶あり、次で昨年度優勝者島川選手組から優勝杯の返還があつて入場式を終へ、吉村主審のプレーボールの聲に湖南推薦李、吉谷組西鮮代表鄭、甲斐組の試合に戰ひの幕は切つて下された

第一回戰

西鮮代表(鄭元錫・甲斐) 四―一 湖南推薦(李大男・吉谷)

4―1
2―4
5―7
1―7
1―4
―――
1―4

選手權大會トップを飾る好試合とて、兩方共少しく硬くなりたるも一進一退の後第三ゲームになり俄然好ゲームとなりジュースの縺返すこと三度湖南前衞吉谷君レシーブの凡ミス多く遂にゲームを取られ四ゲーム以後南組元氣なく其の儘押し切られて期待に外れて簡單に終る(主審 吉村審判)

南鮮推薦(笹田・土井) 四―〇 北鮮代表(李成培・千一南)

5―3
4―2
4―2
4―2
―――
4―0

南鮮組は老練なる土井前衞に配するにかつて關西球界の老將たりし笹田の組に對し西鮮組が如何なる策戰に出るかは試合に興味を加へしが第一ラウンドは南鮮組笹田の凡失にて一對三とリードされしが土井前衞の得意のストップにてジュースとなり其儘押し切り第二三四ラウンドは南鮮組笹田のストローク愈よ冴ゆ北鮮組手も足も出ず四對〇にて南鮮組勝(主審古賀委員部)

中央推薦(金武淳・野副) 四―〇 忠南推薦(金能・李遊)

忠南推薦金、李組は李遊選手が急病にかゝり出場不能となり棄權の已むなきに至り大會ルールに依り四對〇で中央推薦金、野副の勝となつた

殊勳者 上より千五百米自由型決勝一着の北村、同二着の牧野、二百米平泳一着の鶴田、同二着の小池、同六着の中川各選手

石田は八等
男子高飛込決勝

【オリムピック水泳場十三日發電】十三日午前九時より男子高飛込決勝を舉行スタンドは滿員、日章旗の飜る人頭の姿特に目立つ裡に出場者は八人、日本の石田選手は飛戰したが規定飛込四回の結果得點七五、九二で第八位に落ちた、成績左の通り

一等 スミス
二等 ガリツツエレ
三等 クルツソ
四等 スタツツンジヤー
五等 クリール
六等 アルボー
七等 フキリツプス
八等 石田英勝

顚覆を企て、更に一齊射擊す
輕油動車辛うじて虎口を脫す 匪賊橫行の滿鐵沿線

【安東縣特電】十四日午前六時十分頃遼山驛發安東行輕油動車が四臺子近くに差掛つた際、線路上に石を積重ねて顚覆を企てゝゐるを運轉手が發見、徐行中附近の高粱畑に潜伏中の約百名の匪賊が一齊射擊を浴びせたが、全速力で急勾配なるため一時機關に命中、故障を生じたが辛うじて突破、虎口を脫したが、乘客は全部腰掛の下に伏したので幸ひ被害はなかつた、なほ同時刻線路工事のため鐵山を越し四臺子に向つた四臺のトロリーが脫線、警備兵一名、滿鐵社員一名、支那人一名負傷した

全鮮野球爭霸戰豫選
12A―5 全州快捷 群山の奮鬪空し

【全州】本社主催全鮮爭霸戰湖南豫選全州對群山戰は十三日午後四時五十分より全州先攻にて開始、審判林(球)宮本、門脇(壘)の三氏

全州 061010022A 12
群山 041000000 5

◇一回(群)よく打ちしも入らず(全)一死後山谷四球捕逸に二壘に據り川崎の中飛に送られしも後援なし(兩軍零)

◇二回(群)一死後村上遊三間安打、石井も遊三間を拔き丸谷も遊三間安打で滿壘、梁三振後西井右前安打を野手後逸、村上石井丸谷いづれも生還、百武三壘越安打に、西井生還一擧四點(全)桐原四球捕逸に二盜し河野中前安打に出で(群山濱田プレートに立つ)磯崎四球で滿壘神ノ川中前安打に桐原、河野生還して二點を返し、伊藤中飛後武遊安打に出で又滿壘、捕逸に磯崎入り山谷四球を得て滿壘、川崎の犧打に神ノ川生還、中木三壘強襲安打に武、山谷生還、(群山一壘と三壘手と替る)桐原三振に一擧六點を舉げ二點勝越す(群四、全六)

◇三回(群)山谷遊ゴロ低投に生き二盜・捕手高投に三盜・磯崎三振後村上遊ゴロ低投に山谷還り濱田入り石井四球を得たるも二壘に刺さる(全)(群山陣容元に還る)二死後神ノ川右前安打二、三盜、伊藤四球武の右前安打に神ノ川生還、伊藤九一二の送球に本壘に憤死(群一全一)

◇四回(群)二死後西井四球、百武左前安打、濱田も左前安打に滿壘中里投ゴロに群山好機を逸す(全)山谷二ゴロ失に生きしも川崎の二ゴロに封殺中木投ゴロ又川崎を封じ桐原三ゴロに入らず(兩軍〇)

◇五回(群)一死後村上中堅越三壘打あつたのみ(全州)河野四球、二盜、磯崎三ゴロ高投に生還(群〇全一)

◇六回(群)二死後百武中前安打に出でしのみ(全)山谷四球川崎の遊ゴロに封殺され中木の三ゴロに川崎封殺され桐原三ゴロ高投に生きしも河野の一ゴロに終る(兩軍〇)

◇七回(群)凡退(全)磯崎投手強襲安打二盜、神ノ川の遊ゴロに三壘に刺され伊藤中飛後武右飛に野手轉びて神ノ川生還し山谷一壘越安打に武も入り更に二點を加ふ(群零全二)

◇八回(群)二死後丸谷四球、梁三ゴロ低投に生き西井四球に滿壘、百武投ゴロに丸谷封殺され、滿壘をつゞけ、濱田打擊の際に捕逸を突きしも成らず、(全)中木四球を得二盜、桐原右前安打に中木生還し(石井投手と代る)河野の犧打に桐原三壘に據り磯崎の左飛に生還、大勢既に決す(群零全二)

◇九回濱田左飛中里中飛磯崎三ゴロに群山最後の攻擊も空しく十二對五にて全州軍大勝す(試合時間二時間二十分)

群山(先) 武田 里崎 上井 谷 丹
百武 濱田 中里 村上 石井 丸谷 梁 西井
59 61 3 8 2 94 7 19 64
29 5 9 1 3 7 4 7 3
30 17 10 2 10 9 8 2 5
全州 谷崎 木原 野崎 川邊
武 山谷 川崎 中木 桐原 河野 磯崎 神ノ川 伊藤
7 6 5 4 3 6 2 1 8

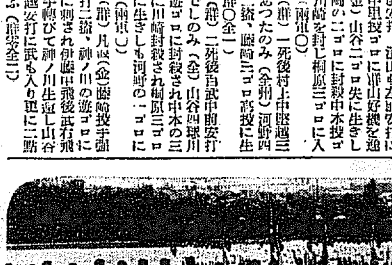
全鮮軟式野球大會 十四日より京城球場で始まる(寫眞は入場式)

胃腸病者救はる
田口博士創製の胃腸藥『イノール』は急性慢性各種胃腸病を治療し、副作用絕無、習慣性とならず無類の胃腸藥と激賞されて居ります。

全鮮を荒し廻つた お寺專門の强盜
なほ京城で盛んに惡事中を 西大門署員に捕はる

昨年三月頃から慶尙南北道を初め全鮮を股にかけ寺院の佛像其の他寶物窃盜の强盜主犯を十三日午後六時二十分高陽郡恩平面小林寺に立廻つた所を、かねて手配中の西大門署員の手で逮捕した、犯人は高陽郡恩平面什岩里五三金天祐(?)こと同人の逮捕により多數の共犯者のあることが判明した、金はその主犯となつて全鮮の寺院を荒し廻つてゐたもので、昨年三月宣川郡の寺院に押し入り拐つて挨殺された强盜もその共犯者で、又既報の府內蓮琴町において逮捕された悧名を良吉と名乘る窃盜犯も、その共犯者である事が分り、これ等一味は慶尙南北の寺院を荒し廻つて、最近當局の手を逃れ、別れ別れに京城に入り込み窃盜及び强盜を働いてゐたもので、外に尙二三の共犯者がある模樣で引き續き西大門署ではこの全鮮に亘るお寺荒しの一團を徹底的に檢擧すべく活動を續けてゐる

菓子とアイスクリーム 大和軒

石に打たれて工夫即死す
なほ一名重傷

十四日午前六時頃始興驛前で道路工事中の府內黃金町四丁目嚴次郎方工夫石原吉(?)の兩名は作業中五尺位の崖上から大石が轉げ落ち兩名とも頭部を打ち、池上醫師が現場に赴いたが、石は即死、某は重傷で目下池上病院に收容中

16-1 長野大勝
對千葉中學

【大阪電報】長野商業對千葉中學は十四日午前九時開戰結局十六對一で長野商業(先攻)大勝 閉戰十一時十五分

長野商 320115130 16
千葉中 000001000 1

3-2 大連惜敗
對大正中學

大連惜敗 大正中學對大連商業は三對二で

大正中 000120000 3
大連商 200000000 2

コロムビア 九月新譜 レコード 八月十五日發賣

長唄 汐 波 杵屋佐吉 小三郎
歌舞伎劇 幡隨長兵衛(水野邸湯殿の場) 松本幸四郎 守田勘彌

この曲この歌 藝術家獨唱の最高峰
アロハ・オエ 故郷の廢家 宮川美子
千曲川旅情の歌 柴田秀子
濱千鳥・子守唄 三浦環
窓邊行けば・埴生の宿 三浦環
うたに生き戀に生き(歌劇「トスカ」より)・ハバネラの唄(歌劇「カルメン」より) 佐藤美子

合唱 農村婦人の唄 オリオンコール合唱團 淡谷のり子
松竹映畫主題歌 不如歸の唄 淡谷のり子 中野忠晴

ダンス・ミュージック
荒城の月(ワルツ)・ザッツ・オーケー(タンゴ) 東京フロリダダンスホール
唐人お吉(タンゴ)・君戀し(フォックストロット) パリ・ムーランルージュ樂員

謠曲 小袖曾我 近藤乾三
小野 高野旭嵐

流行唄
月夜の嘆き・はつきり想 關種子 井上ケイ子
今宵また逢ふ日まで・涙 米倉俊英 井上ケイ子
アリランの唄・放浪の唄 淡谷のり子 長谷川一郎
懷しの南の空・乙女なりやこそ 渡邊光子

ナンセンスソング ラリルレロ・戀の二人連 淡谷のり子 二村定一 水町昌子

浪花節
高尾と綱宗 天中軒雲月
清水次郎長 酒井雲
稻妻お玉 木村重友
召集令 東家樂燕
以山伊左衞門 三代目吉田奈良丸

端唄・小唄
都々逸 柳家三亀松
夕暮・腹の立つとき 分賀家艶菊
びんほつ・淺くとも 福むら貴美子
佐渡おけさ 磯の家紅波

落語 動物園 柳家金語樓
新派劇 祖國を護れ 戶川本部 島田家勝丸

協奏曲 モーツァルト アルフレッド・デュボア(提琴) ブラッセル王立音樂院管絃樂團
前奏曲と遁走曲 第六番―第九番 バッハ ハリエット・コーエン
小組曲 ドビュッシイ 交響樂團 アンリ・ビュッセル指揮
絃樂四重奏曲 ハイドン ボルトロニエリ絃樂四重奏團
奏鳴曲 レイエー J.ナダ・J.ホーレンマン
ハンガリアン狂詩曲第二 リスト イグナツ・フリイドマン
ツィガーヌ ラヴエル ヂィノ・フランチェスカッティ
夢の後に フォーレ クレール・クロアザ夫人

ダンスレコード
マリー(タンゴ)・甘い言葉を(ワルツ) ホール管絃樂團
左岸(フォックストロット)・アドリアナ(ワルツ) アレクサンダー・ダンス管絃樂團

C―125 日本コロムビア蓄音器株式會社

地方版

鐵矢板の試用 飽くまで追擊
府當局大いに釋明に努めて
渡津橋問題漸く晃

【釜山】既報、渡津橋問題で議論沸騰した揚句工事現場の視察まで行つた釜山府會は十三日午前十時より再開、五島、竹内その他各議員の質問は現場視察によつて餘程緩和されたが依然として質問の內容は前日同樣の工事中止と鐵矢板の使用が焦點となり繰返し府當局の誠意と努力によつて工事の進捗を期待する空氣が議場を支配したが、獨り小原議員は依然として橋脚築造に當つて豫定以外の鐵矢板を使用した事實とこれを認可した不合理について飽まで追究の手を緩めず將來に惡例を貽す虞ありと難じ、桑原府尹より鐵矢板工事に關する經緯を述べて大いに釋明し結局釜山府會も中止問題について大いに緩和することとなつて渡津橋問題も幕となり正午休憩、午後一時より漸く日程に入つた

安東の虎疫
既に十二名に達し
なほ續發蔓延の兆

【安東縣】安東縣國境檢疫所にて採便検査中であつた安東市江岸街町三ノ四程貴九(三)は十二日午後三時眞正コレラと認定したこれによつて安東のコレラは滿洲國内三、管外九計十二名となつた

發見の端緒は漁船中に潜伏してゐた為め遂に便を取び八月一日後八時生の漢陽江漁津從事に感染した者が入水自殺を遂げようとしたが死に切れず取調を受けてゐるうち眞正コレラを確認しその病原として發見された漁夫の容疑者三名に就いて目下檢便を續行中十二日同所より釜山へ報告された

豆滿江の河水使用
漁撈も禁止
咸北道嚴戒

【羅南】間島地方のコレラ發生に對する咸北道當局の防疫警戒は既報の通り總動員で活動を續けてゐるが、八月以來發生者の狀勢に鑑み道では道令をもつて豆滿江における水泳、漁撈、河水使用を嚴禁するとともに隣接地區に入るを極力防止することになつたが本道では大正九年以來コレラの發生を見たことなく、今回は正に滿洲地方の鐘城面、南山面、柔遠面の鄭康面、稳城所、死體檢査等を嚴重し鮮内侵入を防ぐるに至つたもので、その間の防疫に萬全の努力を盡すに至つたものである

手長の屆人

【江陵】本道江陵郡珍富面南山里(三)は江陵郡江陵邑旭町新興旅館に屆はれてゐたが主人の留守を狙ひ物置に仕舞つてあつた洋服類を盜み附近の質屋に六圓で入質した事を去る五日所轄署に探知され遂に留置場へ

大金の火事泥
餘罪も發覺

【光州】全南光州郡邑東町一四番地大宮某方へ去る十二日五十圓在中の金庫を盜んだ犯人は發覺し十一日逮捕へ收容された光州邑旭町五丁目某はその後某方で發覺し光州署の石井刑事外一名は十三日午前九時潭陽方面へ急行した

全南の競技大會
陸技と庭球

【光州】第七回全羅南道競技大會は九月二十三日午前八時より陸上競技は光州高普庭球は光州高女で舉行されるが競技種目その他左の如し

陸上競技大會▲競技種目、百米、二百米、四百米、八百米、千五百米、五千米、一萬米、四百米リレー、八百米リレー、四百米障碍、四百米鑑走、八百米鑑走、千六百米鑑走、棒高跳、走高跳、走幅跳、三段跳、五種競技▲出場資格、全羅南道内に居住する者▲豫選の方法、朝鮮神宮大會には本大會で優勝したものを中より詮衡委員の詮衡を經て全羅南道派遣選手として派遣す▲種目制限、出場者の種目は鑑走を除き三種目以内とす▲記錄證、新記錄を作りたるものに記錄證を授與す▲賞與優勝者には三等迄賞狀を授與す但し鑑走にあつては一等に限る、四百米鑑走に優勝したるものには賞杯カップを授與す

庭球大會▲出場資格全南體育協會加入團體の推薦による者▲出場數各團體毎に五組以內▲試合組合せ方法前日午後七時より道廳で各代表者立會の上抽籤で定む▲競技規定昭和七年度制朝鮮軟球規則▲用球軟球丸菱ボール▲豫選の方法朝鮮神宮競技大會には前項庭球大會の詮衡を經て本道代表選手として派遣す▲賞典優勝團體には優勝旗を授與す

軟式野球西鮮代表
征途に上る

【沙里院】十四日から三日間京城で開催の朝鮮軟式野球大會に出場する西鮮代表沙里院鐵道チーム

全鮮爭霸戰へ 湖南地方豫選

全鮮庭球爭霸戰湖南地方豫選は大會は前項の如く十三、四日全州に於て開催(委員は優勝旗返還式)

朝窒野球部
北鮮豫選へ

【興南】新興鐵道會社朝窒野球部選手一行十三名は井上部長引率の下に十三日午後四時五分沙里院發列車にて官民多數の見送裡に京城に向け出發

關北個人庭球戰

【城津】庭球協會主催の第四回關北個人庭球大會は來る廿一日午前十時より城津邑コートで開催する事となり目下準備中

土用稽古納會

【群山】全南道群山署では去月二十五日より每日午後一時より炎熱を冒し安藤署長以下全員並に暑中休暇中の學生、青年等と共に劍道吉田數師範の指導の下に猛烈なる武道稽古中であつたが十四日午前十時より之が納會の意味をかねて紅白試合を催し左の如く入賞した

劍道 一等山上部長、二等兆巡査、三等村井巡査▲柔道 一等衣笠巡査、二等奈巡査、三等古賀巡査

秋立つ江畔
坡州附近の臨津江

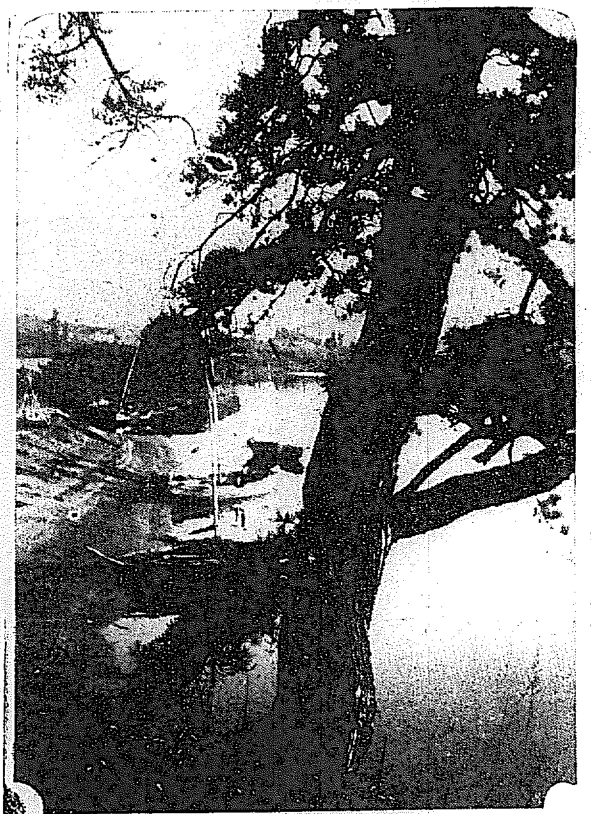

咸北道嚴戒

邑面書記の資格試驗
九月四日に大田で施行

【大田】大田郡では九月四日第二普通校で邑面書記の資格試驗を施行する事となり相山要一、坂藤要助、李觀熙の三氏を試驗委員に任命されたが試驗科目は國語讀方解釋(内地人は朝鮮文國語)、作文(論文、往復文)算術、作文、筆算(加減乘除、四則應用)珠算(加減乘除)習字(楷書、行書、草書)會話(内地人は朝鮮語、朝鮮人は國語)とし八月廿八日迄に試驗願書に履歴書を添付し大田郡廳に提出すべしと

昭和水利促進を陳情

【平壤】昭和水利組合創立委員會長金仁植氏はじめ安州郡及平原郡の同委員數氏は十三日朝平南道廳を訪ひ知事宛において平原郡知事に同水利組合設立促進方を陳情した一行は十四日上城總督府へ同組合設立促進方陳情すると

お妾の投身

【光州】全南康島郡外面大文里朴

空家から白骨死體現はる
近所の子供が發見
大邱署途方に暮る

【大邱】十二日午後三時頃府内三笠町四三番地二十四間長屋（家主松町內山氏）の南側から二軒目の空家で白骨と化した男の死體を遊びに來て發見したゞちに大邱署に屆出た急報により大邱署では署長司法主任以下強力犯係員が現場に急行死體を檢視したが既に死後六ヶ月以上を經過してゐるので肉は全く腐敗して跡もなく骨だけが横たはつてゐるので死因に對して自殺か、他殺か何れとも推定を下すこ

捕へてみれば隣家の居候
馬山の質屋強盜
「大格鬪の末逮捕」

【馬山】昨紙一部所報、府內元町質商野間商店方を襲つた強盜傷害事件はその後の水も洩らさぬ警戒と懸命なる活動とによつて、同十二日午後五時四十分頃遂に犯人を逮捕するに至つた、犯人は馬山生れ通稱若神二二(三)で同人は一月二十日頃内鮮の實母村ミツエ(三)を伴つて親戚の有田雜貨店主をたよつて來馬し以來數ヶ月一定の職もなく同家二階に寄食してゐたもので十日京城に赴くとて同家を出發し十二日夕隣家野間方に侵入盜々目的を遂し同日午前十時半頃何喰はぬ顔で京城から歸つた如く裝ひ、日干物、果物籠等を携へ歸宅し同家二階に潛伏中を犯行の手口、遺留品等により目星をつけた警官のために包圍され大格鬪の末逮捕された

贓品は早速入質
犯人は前科二犯の曲者

【馬山】別項所報の如く野間方を襲つた強盜傷害犯人は遂に逮捕されたが、市民の不安を一掃したが、この事件が起るや六時四十分頃には早くも全市に亘つて非常線が布かれ現場檢證の結果犯人は同家の事情家内の勝手等を知悉しその上隣

飴賣り自動車に轢る

【馬山】去る十日午前一時ごろ馬山鎭富町車町所屬貨物自動車へ鄭尚賢(三)が衝突から病院へ運ばれた

延安の泥棒

【延安】十日晝夜中龍土面宮土里鄭福蓮方に於ては某方の出張所に忍び入り金庫その他衣類等を盜まれた

とが出來ず今のところ身元さへも知れぬので大邱署でも何ら搜査の手掛りもなく非常に困つてゐる樣である

に向け西瓜を満載して東面へ差し掛つた際路傍で遊戯中の飴行商人李七用(三)を轢き遂に死に至らしめた

聲樂家を夢み咽喉佛を搔出す
とんでもない馬鹿者
遂に一命をおとす

【元山】永興邑校感化院出生徒咸州生れ金判世(三)は友人からのど佛を拔き取れば好い聲が出ると聞かされ、未來の大聲樂家を夢みて十二日十二番線針金の先きを曲げこれでのど佛を掘出すつもりで咽喉深くさし込み食道を破り苦々にやぶり十二日夕府立病院で切開手術を受けたが十三日朝死亡した

市民大會を開いて
促進猛運動を續く
城津築港の陳情委員報告會で
今後の方針を協議

【城津】商港の修築といふ城津の重大問題につき當局へ陳情のため過般來上城中であつた吉領邑長、野崎商工會副會長、金面議の三氏は熱烈な運動を續け十一日市民多數に迎へられ歸城十二日午後八時より邑會議室でこれが報告會を開催し山下會理者一同に代つて陳情委員諸氏に謝辭を述べついで野崎、金、吉領三氏より詳細に經過を報告、目的達成には一段の猛運動が必要なる事を力說し今後の進行法を協議する事となり山下氏を座長に推し種々協議の結果この機を逸せず死力を盡し猛運動を續ける事となり十三日午後一時より期成會役員會を開き對策を決し十六日夜城津座で市民大會を開催大いに氣勢をあげ猛運動を續ける事となつた、最後に玉田郡守陳情員に謝辭を述べ市民の奮起を促し十一時散會した

蠶種代値下
江原道で斷行

【春川】江原道では最近世界經濟の現狀に鑑み、蠶種代の値下を次の如く斷行、これによる收入減は道地方費補助と、製糸業よりの寄附金をもつて補塡すると

九十五錢を 七十五錢
八十五錢を 六十五錢
七十五錢を 五十五錢

なほ右は今秋蠶から斷行すべきで、今後景氣の回復に伴つて復舊するらし

二人組の覆面强盜
食刀を揮ひ金品を强奪

【新義州】十三日午前二時三十分頃全南羅州郡文平面玉洞里雜貨店尹大淑方へ二人組の覆面強盜押入り一名は戸外に見張をなし一名は店内に入り大淑の妻朱姓女(三〇)に鮮式食刀を突付け金品の提供を迫つたが應せざるため毆打する暴行を加へ店内を探して現金一圓四十錢在品數點を強奪逃走した急報に接した羅州署では時を移さず司法主任以下刑事部員現場に急行實地檢證と同時に犯人搜查中

家有田方面より侵入した形跡ある等によつて附近に住む者との推定の下に被害品の時計三個指輪一個手提カバンなどの行方を搜査の結果同日午前八時ごろ田中、丸田の兩質店に右の品物を出し本木一人とそれぞれ個名して入質した

の助番で同所轄派出所に拘引したが強盜は十三日なほ犯人は未だ名らしいと

たばに刑事した男のある事實をつきとめアンキリ常人の仕業とにらみ、午後九時四十分頃有田雜貨店二階に潛伏中を逮捕同署に留置ものである、なほ犯人は前科二犯の

釜山體協の中等野球

【釜山】釜山體育協會の主催になる第三回內鮮中等學校野球大會は

▲内地側 今治中學、愛媛中學、坂出商業
▲朝鮮側 京城商業、龍山中學、大邱商業、釜山第二商業、東萊高普、釜山第一の十校で二十日から大新町公設グラウンドで開催する筈

【沙里院】沙里院署における武道土用稽古の納會は十五日武德殿に於て盛大に擧行の筈

記念品贈呈
海州實協から

【海州】海州實業協會は海州が輩出した勇名を轟かせた平壤第三十九旅團長嘉村將軍に對し凱旋記念品を贈呈すべく協會理事上村喜代賀氏は十日出張旅團司令部に將軍を訪問して海州名產硯一面を贈呈した

時半から小學校講堂で征衣講演を行ふ事に決定した、同日鐵道ホテル前の有志者は驛頭に出迎へすると共に同夜凱旋軍一行を朝一館に招待し凱旋祝賀會を開催する筈

線路假睡者また轢かる
浦項で車體檢査の際
車輪に血痕を發見

【浦項】十二日午後十時四十分浦項着三六二號列車機關士田坂治一が太邱驛発數一〇一キロ九百メートル浦項驛附近で線路側に一人の男が鮮血にまみれて倒れてゐるのを發見したがこの男は狼狽の末面大額の車輪(三)と判明、重傷のため身元判然しない多分線路枕の假睡らしい

二丈餘の畑中に墜ち込む
運轉手と助手重傷
―トラックの椿事

【新義州】平北朔州郡朔州面邑面の某十二日午後二時四十分頃多田商會自動車部の貨物自動車平北一九〇號が運轉手三十三氏の崖から畑中に墜落し運轉手は脊椎損傷に達する裂傷を負ひ助手金鶴山も重傷した右は朔州邊界に貨物を滿載しての歸途で車體は大破し可成りの損害らしい

嘉村將軍征衣講演會
南浦で開く

【鎭南浦】南北滿洲の戰野に馳驅し赫々たる武勳を立てゝ晴れの凱旋をした嘉村旅團長、中島七七聯隊長外本隊部隊の凱旋一行は鎭南浦府民の銃後の赤誠に對し挨拶かた〴〵十九日午前十一時五分着列車で來南、同日午後二

清津の夏季大學
十一日開講

【清津】咸北初めての試み清津公會堂に於ける夏季大學講習は十一日午前八時より開講主催者有賀會の一番ケ瀨會長、小寺、中林、高木中島の諸氏挨拶をはじめ聽講者約二百名に上り先づ西崎內務部長の挨拶あり次いで岡田府尹の挨拶終つて講師八尋學務局囑託の「職業科の指導について」と題する講演をはじめ順次左の通り十五日まで開講するはずで十三日午後八時からは一般府民の爲に元城大教授小田省吾氏の講演十四日午後八時からは講習員を招待して音樂演奏の夕を催す

朝鮮史元城大教授小田省吾氏▲初經濟城大助教授鈴木武雄氏▲初等理科出の取扱に就て城大教授森爲三氏▲植物標本の作り方法編中改論西本昌市氏▲臨海講演咸北水產試驗場長林田謙一氏▲課外咸北學務課長直理秀三郎氏▲同咸北農務課長相川不二夫氏（閉講は西崎内務部長の開會の挨拶）

會寧實業青年團

【會寧】來る十五日會寧小學校で開かれる實業青年團の會合には當日一人一藝會を催し大いに各員の技術發揚に努めるべく目下準備中

飲むと血になる
ヘモゾール
宮内省御用達 明治屋發賣

安田銀行 京城支店

景品購入廣告
新興滿蒙博覽會協贊大賣出シ景品用品各種適當購入致シマス御希望ノ方ハ左記ニ依リ見本御提出ヲ願マス
一、見本ハ最低單價ヲ付ケテ十六日正午迄ニ當事務所ヘ御屆下サイ
一、十六日午後係員ニ於テ決定ノ上何分ノ御通知ヲ致シマス
一、御不明ノ點ハ事務所（本局二六一〇番）ニ御問合セ下サイ
長谷川町會議所內
滿蒙博覽會協贊大賣出會

山本紅雲氏と四宮氏間に於る報酬問題に關し北原面に吾人が介在し四宮氏と吾人間の貸借を（貸借はなし）整理せんと人格上最早默視し難き策動をなせし様の明細らんとする刹巳主義者有之候ふ各位の間に相當誤解されある趣風聞せり共事の意外に驚き居候右は全く後輩なる假説にして事實無根の事に有之候從而八月十日某氏宅に於而授受されたりと聞く報酬問題にしても何等小生の關知せざる儀に就き再び誤傳無之樣此段謹告仕候
八月十二日 京城旅館內 德力新一郎

受驗生募集 九月一日開講 藤森良藏先生出講 英數學館 福岡市赤坂門 電話一九四六番 振替一一一一番

外務社員招聘
鮮內地駐在外務社員招聘す
年齡二十五歲以上奮鬪家殊に官廳勤務せられし方を望む
履歷書送付のこと
京城府長谷川町一二
第一生命保險相互會社 朝鮮支部

小額資本開業容易
全鮮樞要地代理店募集
御希望の方は現職又は現狀概略を附記され御照會次第詳細回答
京城府本町一丁目 ゆたか屋進物店 電話本局二六七番

事務所向 商店向 貸室
エレベーター。煖房完備不況の際特別低廉にて御相談に應ず
京城南大門通五丁目 日華ビルヂング 二號館 電話本局一二一三番 二號館 三番

野崎肛門科 入院隨意 京城岡崎町七 電話龍山九九二番

健胃整腸藥 イホ 發賣元 大阪藤■

月やく
流下腹藥の三法療法編
今日まで他藥で效なき御婦人への一大福音
皇漢藥の秘法で百四十餘年來の家傳藥として今日に及び私の四十年來の生活の中から生み出しました如何なる不安な身體に害なく必ず流下する法を無料で他藥效なきものにも御送致します
月經不順入用なる方は御手紙にて御申込下さい
大阪府下石切千手寺境內 産婆 吉岡芳江

牛乳石鹸
ホーサン入
素足の美しさ 残り香のよさ 湯上りにみる 夏の―モンタージュ
SK.300

一粒三百メートル
野球に何より グリコ
五錢・十錢 東京・大阪 株式會社 江崎 (c―3)
大阪國際 士田府片 推奬

資生堂化粧藥
汗もに日焦けに藥用クレモリン
一個 五十錢・三十錢
皮膚の榮養となる基礎クリーム
東京銀座 資生堂

呪血圖繪（56）

川畑直悦作　北富三郎畫

悪夢の跡（一）

潮路は、たゞ一人きりで茫然と眼の前を睨んでゐた。

そこは目を遮る山もなければ流れもなく、見渡す限り茫漠とした荒野原である。

『……一體妾は何處へ行くのであらう。それに少しも方角が分らない』と、彼女はかう云つて、空を仰いだが、一點の曇りもない蒼空であるのに、どうしたのか、太陽のすがたが見えない。

『まア……お陽さまがない。不思議なこともあればあるものだ』

と、その時、突然背後から、

『もし、潮路さま……潮路さま……』と呼ぶ聲がしたので、はツとして振り返つて見ると、いつ何處から來たのか、頭髪を蓬の如く亂して、蒼白の頬を尖らせた秋江が、薄笑ひをしながら突立つてゐた。

『まア、そなたは秋江ではないか、いつ、どうしてこゝへ』

『ほツほほほ、どうしてもかうしてもありませぬ。妾はいつも貴女にお附き申してゐますよ。たゞお目に止まらぬだけで……ほツほほ、それはまアそれとして、今日は貴女に少しお目にかけたいものが厶いますゆゑ、妾と一緒にお出でなされませ』

潮路に、さう云ふ秋江の態度が妙に薄氣味悪かつた。で彼女は、

『今日は、氣が進まぬゆゑ、いやぢや。明日にしてくれたがよい』

と、云つたが、秋江は急にその顔から笑ひを消して、

『いえ／＼今日でなくては不可ませぬ。お陽さまのない日は、今日しかありませぬゆゑ……』

『エツ！お陽さまのない日？』

潮路は、何故かぞツとした。

『いやぢや、何といふても今日はいやぢや』

『いけませぬ。是非お出でなされねばいけませぬ。さア、貴女』

と、秋江は、突然、潮路の袖をとらへた。

『何とします。いやぢやと云へば、いやぢや。離しや……離しや……そなた主に向ふて慮外しやるとかめぞへ……離しやと云ふに……』

『ほツほほほ、何とお怒りなされても今日ばかりは不可ませぬ。どうしてもお出でなさらねばかうして……』と、云つたかと思ふと秋江は、突然猿臂を伸ばして、潮路の身に飛びかゝつてきた。

『慮外なツ！』

と、潮路は鋭く叫ぶと、避ツと身を翻へしたが、瞬間突如四邊が急に闇暗になつて、その眼前には得體の知れぬ闇魅が幻のやうに踊つた。

『潮路々々、己れは鬼畜ぢや……睨贈ぢや。己れはヒツヒツヒ』

と、闇の底からかう云ふ無氣味な聲がする。彼女は懐中から短刀を抜き出すと、夢中で縦横に拂つた。

と、瞬間、闇を裂くやうな叫びが耳朶についた。はツと我に返つたが。見ると、四邊はもとの明々とした荒野だつた。見ると、胸から血を吐いた秋江が足許に倒れてゐる。

『あれ、秋江が……』

と、彼女はさう叫んで秋江の傍を離さうとしたが、秋江は突然突き飛ばすやうにその手を拂ひ退けたかと思ふと、憎悪に燃えた兩眼を力一杯見開いて潮路の顔をにらみつけた。白眼の一本々々が針金を植たやうに並立ち、土色の尖つた顔に怒りの脊筋を断弱のやうに見せた、その形相は全く妖氣そのものである。

潮路は思はず、體を後に退さらせられた如く、むウーと呻いて、そこに倒れたかと思ふと、次の瞬間ふつと眼を開けた。

眼を開けると彼女は、いきなり上半身を起して四邊を見廻したが、そこには、秋江の姿もなければ荒野原でもなく、しどけなく、寢間の夜具の上に呆然と坐つてゐた。

十五日（月）ラヂオ

午前六時○分　ラヂオ體操

同八時五○分至六時○分　運動競技（B）全國中等學校優勝野球大會狀況（甲子園球場より）

（定期放送の際は中継す）

同一一時○分　氣象通報

同一一時五九分　正午の時報（A）

オリムピック大會情況（ロサンゼルス放送局より）

午後一時○分　ニュース、日用品値段、鮮魚銅賀相場（京城府廳水産市場發表）

同四時○分　ニュース、公示事項

同六時○分　童話（朝鮮語）カヤコ品　李洽

同六時三○分　ラヂオ學校（朝鮮語）寫生畫の描き方（一）　張勃

同七時○分　ニュース、公示事項、賜案紹介事項、プログラム豫告

同七時三○分　商業ニュース（A）

同八時○分　常磐津　神崎山伯鍾（沙因縁切りより十人斬迄）

淨瑠璃　常磐津綱太夫

同　常磐太夫

同　利喜太夫

三味線　三邵浩

同　小文糸

上調子　文之助

同八時四五分　ラヂオ風景（G）觀艦風し狀況（熊本市外綠川畔より）

同九時○分　ジャズ（B）

龍田丸樂組ジャズバンド

指揮　ＳＦアンゼールス

一、フオックス●トロツト　パー グルコ●ルヤックス

二、ブルース　ブラツク●エンド●タン●ファンタヂイ

三、フオックス●トロツト　ニユー●ノエース●ブルース

四、ブルース　オール●オブ●ミーネス●イン●キユー

五、フオックス●トロツト　ビジ

同九時三○分　時報（A）氣象通報　[illegible]

金楚香

韓成俊

一、[illegible]　二、[illegible]　三、[illegible]

將棋新手合（六）

[illegible]

先手　▲四段　[illegible]和夫（東京）

平手　△四段　[illegible]（東京）

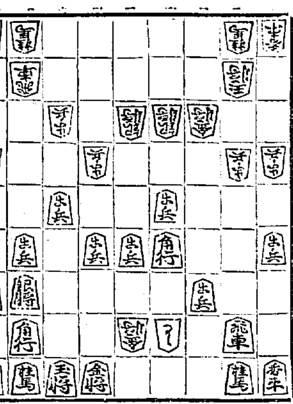

△七八金　▲四七と　△三五角　▲五七と　△七七角　▲六八銀
△八八玉　▲四二銀　△三四角　▲三三玉　△三五角　▲七七銀成
△同　桂　▲五九角　▲七一角成　▲五二飛（以下次號）

（溝呂木七段講評）（先手）七八金の處、七七角と上りたい處であるが、六九金と取られると、同玉となつて玉將が裸になるので、此の場合已むを得ない受けである

（先手）三五角の處、二四角と出ると、同金、同飛の時に瞬く三二玉と逃げられて悪いのである

（後手）六八銀と打つて、手顯りを造つて置くのは至當である

（後手）歩切れの將棋であるから、紋めては問題にならなくなるので五九角と肉迫策を採るのは至當である

（先手）七一角となり込むのは何日でも出來る形であるから鼓は七九金と打つて勢力防禦する處である

演藝案内

喜樂館　十一日より[illegible]　沓掛時次郎　NＰＫ全發聲映畫　[illegible]　とかく女と言ふものは　[illegible]

龍山劇場　姿婆の風　伊藤浪之助一派　新派連鎖劇　一、流行小唄劇　二、新派連鎖劇　三、時代連鎖劇

朝日座　八月八日九日　女優大歌舞伎　嵐獅香　浅尾右朗次　中村小錦　中村鯉蝶　阪東秀香　稲　隨院長兵衛　逕　淡　界ケ

大正館　[illegible]　江戸ごのみ　[illegible]

喜樂館　蝕める春　[illegible]　戀愛即興詩　[illegible]

京龍館　[illegible]

京城演藝館　陸の海賊　チヤツプリンの拳闘屋　大阪常津若葉會　京城本券番藝妓出演

東亞俱樂部　[illegible]

大暴風　猿公彌次　蜥蜴鞘　[illegible]

中央館　かまいたち　佳人よ何處へ　凸凹開運の巻　阿波共同汽船出帆　威海衛、芝罘、大連行　利通號　共同丸　[illegible]

汽船出帆廣告

鎮南浦、大連、天津行　長山丸　野口商會　[illegible]

朝鮮郵船出帆　仁川出帆　木浦出帆　[illegible]

釜山出帆　元山出帆　日本郵船出帆　[illegible]

朝鮮汽船出帆廣告　朝鮮郵船株式會社　[illegible]

小學生諸君の面白い懸賞

綠濃き千代田城の邊に威風堂々と朝日夕日に輝いてゐる大忠臣楠正成公の銅像は、國民が擧つて仰ぎ見る所でありま す。大楠公の赫々たる勳功は千古不滅に光り日本の精華として全世界を照らして居ります。大楠公は今から六百年前湊川で戰死されましたが、偉大な楠公の精神は今日に至る迄八千萬同胞の鑑として生きて居ります。眞の楠公精神は崇高なる正義に基き最も進取の氣に富む大和魂の極致として賴山陽先生が高唱され、明治の維新には吉田松陰先生によつて更に輝かしくこの精神が發揚されましたが、現在の日本は内外極めて多事で、日本國民として、この楠公の大精神を繼承し、一致團結して國難に當る覺悟がなくてはなりません。

皆さんが大楠公の銅像を印としてゐる衛生上優良なるクラブ煉歯磨を愛用され、朝夕楠公の印にお親しみになれば、識らず／＼のうちに楠公の尊い精神が心に刻まれ又この楠公精神を養ふことの出來る立派な健康體が鍛へ上られます

懸賞問題

夏休みの樂しみとして次の懸賞を募集致します。

「答案は左の五問題の中どれでも一問題を簡單にお答へ下さい。」

一、日本人は何故大楠公を忘れては成りませんか。

二、大楠公の銅像は東京の宮城前にありますが、大楠公をお祀りした湊川神社はどこにありますか。

三、櫻井の驛はどうして歷史上有名ですか。

四、大楠公は湊川で戰死される時、弟正季と何んと言ひ交はされましたか。

五、クラブ煉歯磨のマークは大楠公の銅像と旭日とで出來て居りますが、何色を使つてありますか。

答案の用紙と方法

クラブ煉歯磨チユーブ入（特大卅錢、大廿錢、中十錢）一個の空箱の裏へ（函の横の一方を切つて函を一枚の紙のやうに平に延ばして、その裏へ）前記五問題の中、何れか一問題を選んで、その答と、あなたの御住所と御姓名を御記入の上、開き封にして二錢切手を貼つて御郵送下さい。（御注意……答案用紙は外函一個の儘を前記のやうに平に延ばしてお用ひにならないと無効になります。）

締切　昭和七年九月十五日

抽籤　昭和七年九月下旬

抽籤は新聞社員、通信社員お立會の上極めて公平に行ひます。

答案送り先

關西は　大阪市浪速區水崎町　中山太陽堂内　クラブ歯磨懸賞係

關東は　東京市京橋區鍛冶橋際　中山太陽堂内　クラブ歯磨懸賞係

賞品　しなじくらか

一等	蓄音器（兒童用）	壹台宛	拾名
二等	双眼鏡（兒童用）	壹個宛	貳拾名
三等	野球用 ミツト グローブ バツト	何れか壹個宛	五拾名
四等	プラトン萬年筆	壹本宛	壹百名
五等	クラブ石鹸	旅行型壹個宛	壹萬名
等外	楠公銅像ブロマイド		殘全部

正解者へ抽籤の上右の賞品を差上げます。
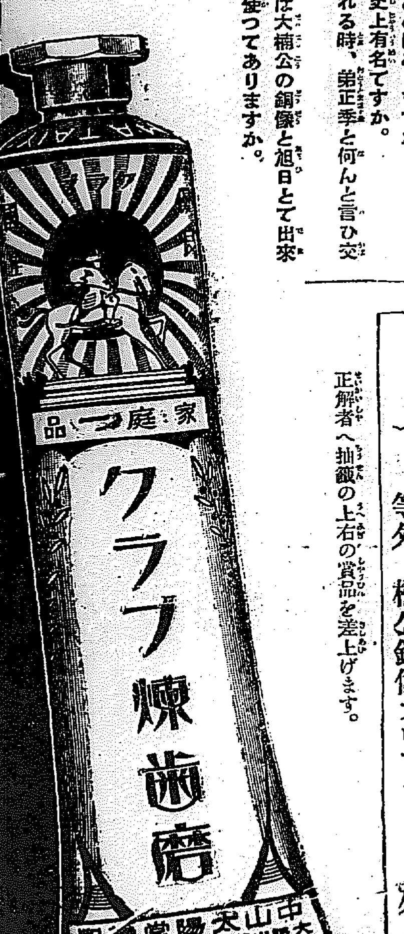
歯のために一番よい　クラブ歯磨